

MAISON DE NAISSANCE LA GRANGE ROUGE

1999 - 2000

Transformation-aménagement d'un rural du XVII^e siècle.

1274 GRENS

Maître de l'ouvrage

Evelyne Moreillon Delachaux
sage-femme BS - FSSF - ESF
La Grange Rouge, Rue du Village 5, 1274 Grens

Architectes

Glatz & Delachaux
architectes HES - EPFL SIA
Grand-Rue 13, 1260 Nyon

Conception mobilier

Evelyne Moreillon Delachaux
Nicolas Delachaux

Mandataires spécialisés

Acousticien:
AAB, J.Styjenski & H.Monti sa
Rue des Noirettes 32, 1227 Genève
Ingénieur chauffage:
Olivier Zahn
Ch. Des Epinettes 1, 1007 Lausanne
Géobiologiste:
Pierre Halter
Av. E.Rambert 14, 1005 Lausanne



HISTORIQUE

La Grange Rouge est une dépendance de l'Abbaye de Bonmont construite en 1607. Elle abritait à l'origine une étable, une grange, une cuisine, une chambre et une cave faisant office de fruitière. La couleur de la flore des prés attenants à la grange ainsi que celle de la façade traditionnellement peinte en « sang de bœuf » à cette époque, semble lui avoir donné son nom.

Dès 1980 un concept de réhabilitation en étapes de l'ensemble du bâtiment est mis en place. Il est finalisé en 1999 par la création de la maison de naissance.

CONCEPT ARCHITECTURAL

L'aménagement de la grange (mitoyenne, longue et étroite) respecte spatialement la volumétrie initiale, mais surtout la typologie en deux travées d'une largeur de 3.50 m environ.

La structure principale d'origine, composée d'une ferme à assemblages chevillés, a pu être conservée ainsi que divers éléments constructifs en châtaignier et en calcaire.

Le programme défini par trois entités distinctes,

- logement pour la famille de la sage-femme
- cabinet médical et salle de cours
- maison de naissance

devait s'insérer dans cette structure tout en assurant un fonctionnement indépendant de chaque élément. Un escalier d'accès extérieur dessert la maison de naissance depuis la cour. Le cabinet et l'appartement ont leur accès commun à partir d'un couloir d'accueil au rez-de-chaussée.

Les contraintes phoniques entre entités, l'aspect écologique (matériaux naturels, énergie solaire), mais surtout la recherche de qualité d'espace et d'ambiance propice à la naissance ont présidé à l'élaboration de cette réalisation.

Maçonnerie

Stapfer sa
1260 Nyon

Charpente

G.Kohler sa
1260 Nyon

Ferblanterie

Hanhart sa
1260 Nyon

Menuiserie ébénisterie

Batimax sa
1260 Nyon

Electricité

Rindlisbacher sa
1260 Nyon

Sanitaire

Baudet sa
1260 Nyon

Chauffage

Ricksan sa
1000 Lausanne

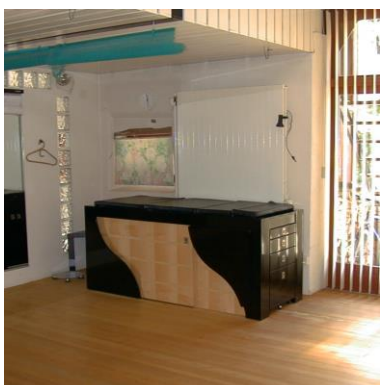

CONCEPT DE FONCTIONNEMENT

Le principe de la maison de naissance est d'offrir un cadre chaleureux pour réaliser une naissance dans l'intimité et la liberté de mouvement de la parturiente, avec une sage-femme indépendante agréée, qui assure le suivi global de la maternité. L'accouchement est organisé sous la forme ambulatoire ou avec un séjour post-natal en famille. L'allaitement, l'hygiène personnelle et l'évolution de la santé de l'enfant sont enseignés par des méthodes simples et alternatives. La cuisine proposée est agrémentée de produits issus de cultures biologiques et de plantes sauvages récoltées dans le verger et le pré de la Grange Rouge.



Seuls les accouchements présumés normaux sont envisagés dans la maison de naissance. Celle-ci est pourvue de l'équipement médico-technique d'une salle d'accouchement. Toutefois la proximité de plateaux techniques répond à une éventuelle médicalisation.

CONCEPT D'AMENAGEMENT

Le mobilier du cabinet et de la maison de naissance a été entièrement conçu, dessiné et réalisé spécifiquement pour ces lieux.

Il devait répondre aux nombreux critères de fonctionnalité et d'hygiène liés à la consultation et à l'accouchement tout en étant harmonieux, esthétique et convivial. Passé l'acte technique, le mobilier devait se fondre dans l'environnement habitable cachant ainsi toute trace de matériel médical.

Il s'agit principalement: - d'un meuble bahut multi fonctionnel installé dans le cabinet pour toute les consultations médicales (grossesse, gynécologie, examens de laboratoire, anamnèse etc.), - d'un meuble d'examen du nouveau-né comportant le matériel de réanimation (oxygène, aspiration, etc.), - d'un lit canapé essentiel lors des diverses phases de l'accouchement, spécialement conçu pour les éventuelles sutures du périnée, - de divers meubles accessoires tel que bureau, table, rangement etc. Tout le mobilier est réalisé en hêtre multiplis teinté poirier et traité.

La salle de bain comporte une large baignoire favorisant diverses positions d'accouchement dans l'eau et le mobilier nécessaire aux soins du nouveau-né.

La chambre à coucher en mezzanine est composée d'un lit conjugal, d'un petit lit pour un enfant aîné et d'une couche pour le nouveau-né.

Un espace laboratoire et cuisine complète l'équipement de la maison de naissance.



Chauffage

Ricksan SA
1000 Lausanne

Serrurerie générale

El Déco
1180 Rolle

Serrurerie inox

Ouvrages Métalliques SA
1260 Nyon

Plâtrerie isolation

Damond
1260 Nyon

Peinture

Correvon SA
1188 Gimel

Sol carrelage

J. Masson SA
1260 Nyon

Sol bois

Baginor SA
3037 Thalmatt

Fumisterie

Passeri SA
1000 Geneve

Nettoyage

CTA
1260 Nyon

Géobiologiste

T. Manganelli
Geotonic.ch

Aménagements extérieurs

arborisation
Denogent SA
1197 Prangins

Voile et enseigne

ISAAC
1260 Nyon

Graphiste

P.A. Bertola
1260 Nyon